



CITTA' DI SALVE Provincia di Lecce

PIANO OPERATIVO SPECIFICO PER LE PROCEDURE DI CONCORSO INDETTE DAL COMUNE DI SALVE:

- **CONCORSO PUBBLICO, PER TITOLI ED ESAMI, PER LA COPERTURA DI N. 1 POSTO DI "ISTRUTTORE TECNICO" – Cat. C1 – A TEMPO INDETERMINATO E PARZIALE 14 ORE SETTIMANALI - AVVISO PUBBLICATO SULLA GAZZETTA UFFICIALE - 4° SEZIONE SPECIALE CONCORSI ED ESAMI N. 80 /2020**
- **CONCORSO PUBBLICO, PER TITOLI ED ESAMI, PER LA COPERTURA DI N. 1 POSTO DI "ISTRUTTORE TECNICO" – Cat. C1 – A TEMPO INDETERMINATO E PIENO 36 ORE SETTIMANALI CON RISERVA AI VOLONTARI DELLE FF.AA. - AVVISO PUBBLICATO SULLA GAZZETTA UFFICIALE - 4° SEZIONE SPECIALE CONCORSI ED ESAMI N. 80 /2020.**

PREMESSA

Nell'ambito delle ultime misure emergenziali per il contenimento della diffusione del virus Covid-19, il DPCM 14 gennaio 2021, all'art. 1, comma 10, lettera z), ha disposto che "a decorrere dal 15 febbraio 2021 sono consentite le prove selettive dei concorsi banditi dalle pubbliche amministrazioni nei casi in cui è prevista la partecipazione di un numero di candidati non superiore a trenta per ogni sessione o sede di prova, previa adozione di protocolli adottati dal Dipartimento della Funzione Pubblica e validati dal Comitato Tecnico Scientifico di cui all'art. 2 dell'ordinanza 3 febbraio 2020 n. 630, del Capo del Dipartimento della Protezione civile".

In data 3 febbraio 2021 il Dipartimento della Funzione Pubblica ha emanato con prot. 7293 del 3/2/2021 il "Protocollo di svolgimento dei concorsi pubblici di cui all'art. 1, comma 10, lettera z), del DPCM 14 gennaio 2021", validato dal C.T.S. nella seduta del 29/01/2021.

Tali misure sono state riproposte senza sostanziali modifiche dall'art. 24 del DPCM 2 marzo 2021, la cui efficacia è stata estesa dal 7 al 30 aprile 2021 dall'art. 1, comma 1, del D.L. n. 44/2021.

Il Decreto Legge n. 44/2021 come convertito con legge n. 76/2021 (G.U. n. 128 del 31 maggio 2021), contiene all'articolo 10 alcune importanti misure volte a semplificare i concorsi pubblici. Si tratta di misure, immediatamente applicabili anche alle procedure concorsuali già bandite, riguardanti sia la fase di emergenza sanitaria che quella a regime. Si dispone anche il superamento, a decorrere del 3 maggio 2021, delle limitazioni di ordine quantitativo (numero massimo di 30 candidati per ogni sessione o sede di prova) previste dalla legislazione emergenziale.

In data 15/04/2021 il Dipartimento della Funzione Pubblica ha emanato con prot. DFP-25239-P il nuovo "Protocollo per lo svolgimento dei concorsi pubblici", esaminato e validato dal Comitato Tecnico Scientifico nella seduta del 29 marzo 2021. Tale nuovo protocollo permette la ripresa delle selezioni concorsuali pubbliche in presenza dal 3 maggio 2021 ed è stato armonizzato alla luce del D.L. n. 44/2021, articolo 10, contenente le nuove norme sui concorsi pubblici.

Infine, con il D.L. n. 52/2021 come integrato con D.L. n. 105/2021, è stato previsto che a partire dal 6 agosto 2021 l'accesso ai concorsi pubblici è consentito esclusivamente ai soggetti muniti di una delle certificazioni verdi COVID-19 (cd. green pass) di cui all'articolo 9, comma 2.

Per il dettaglio delle istruzioni relative all'accesso alle prove di concorso tramite il green pass, si veda quanto di seguito precisato (pag. 4).

In ottemperanza al contenuto del protocollo soprarichiamato, il Comune di Salve adotta il presente Piano Operativo Specifico, al fine di garantire lo svolgimento delle prove relative alle procedure concorsuali sopra

indicate con l'obiettivo di fornire in tale contesto indicazioni operative per la tutela della salute e della sicurezza sia dei candidati, sia dei componenti della Commissione e del personale di vigilanza, tenuto conto dell'attuale stato di emergenza da virus Covid-19.

Il presente Piano Operativo Specifico contiene la descrizione dettagliata delle varie fasi delle procedure concorsuali, tenendo conto di quanto evidenziato nel protocollo e di tutti gli altri adempimenti di sicurezza previsti dalla normativa vigente.

Il piano operativo viene reso disponibile, unitamente al presente protocollo, sulla pagina web dedicata alla procedura concorsuale entro i 10 giorni precedenti lo svolgimento della prima prova.

Le disposizioni di seguito fornite tengono conto delle misure generali in materia di contenimento e gestione dell'emergenza epidemiologica da Covid-19; per tutto quanto non espressamente previsto nel presente documento, si rinvia a quanto contenuto nel Protocollo di svolgimento dei concorsi pubblici emanato con prot. DFP-25239-P in data 15/04/2021 dal Dipartimento della Funzione Pubblica. Resta fermo, inoltre, il rispetto delle disposizioni per il contenimento della diffusione del virus Covid-19 adottate dal Comune attraverso gli appositi Protocolli per la tutela e la sicurezza dei lavoratori negli ambienti di lavoro.

Con il presente Piano Operativo Specifico si raccolgono in un unico documento tutti gli aspetti organizzativi e gestionali attivati al fine di garantire il regolare svolgimento delle prove concorsuali in oggetto, le cui date di svolgimento sono pubblicate sul sito unitamente all'elenco dei candidati ammessi, con l'obiettivo di fornire in tale contesto tutte le indicazioni necessarie per la tutela della salute e della sicurezza sia dei candidati, sia dei componenti della Commissione e del personale di vigilanza, tenuto conto dello stato di emergenza da virus Covid-19.

In caso di emergenza, verranno attuate le procedure previste nel piano di emergenza ed evacuazione come indicate nei relativi piani posti in ogni sede di concorso.

INDICAZIONI OPERATIVE

In considerazione del contenuto richiesto dal Protocollo di svolgimento dei concorsi pubblici emanato con prot. DFP-25239-P in data 15/04/2021 dal Dipartimento della Funzione Pubblica (punto 9), con il presente piano si stabiliscono i seguenti adempimenti necessari per la corretta gestione ed organizzazione in sicurezza delle procedure concorsuali in oggetto, per ogni fase di svolgimento delle stesse.

FASE 1 - INDIVIDUAZIONE, PREPARAZIONE E ALLESTIMENTO DELLA SEDE. MISURE ORGANIZZATIVE GENERALI

L'elenco dei candidati ammessi a ciascuna prova e le informazioni relative al relativo svolgimento (luogo, data e ora) sono pubblicati sul sito istituzionale dell'ente alla pagina: <http://trasparenza.parsec326.it/en/web/salve/bandi-di-concorso>.

Tutte le prove saranno svolte secondo il calendario date pubblicato sul sito istituzionale dell'ente alla pagina: <http://trasparenza.parsec326.it/en/web/salve/bandi-di-concorso>.

La sede prevista per lo svolgimento delle prove scritte in modalità informatica / digitale e delle prove orali è la Palestra della Scuola Media di Salve sita a Salve in Via Rosenberg n. 4, che presenta ampia capienza.

La sede individuata per lo svolgimento delle prove dispone:

- di adeguata viabilità;
- di ingressi per i candidati separati tra loro per consentirne il diradamento in entrata e in uscita;
- di aree di parcheggio per i candidati anche con particolari esigenze;
- di sufficiente area interna con adeguata areazione anche naturale.
- di un locale autonomo e isolato ove realizzare il servizio sanitario di pre-triage ovvero accogliere e isolare gli eventuali soggetti sintomatici (sintomi insorti nel corso delle prove), raggiungibile attraverso un percorso separato ed isolato da quello dei candidati diretti all'aula del concorso.

Si allega al presente Piano la/le planimetria/e dei locali di svolgimento del concorso.

Sarà garantito il tempo necessario al deflusso dei candidati e alle operazioni di pulizia. A tal fine la sicurezza del transito e l'uscita dalla sede delle prove sono garantite da percorsi distinti opportunamente segnalati ai candidati. Sono garantiti distinti percorsi a senso unico di entrata e di uscita.

All'esterno e all'interno dell'area concorsuale sono posizionati cartelli direzionali e informativi sulle regole igienico sanitarie da rispettare.

In tutta l'area concorsuale, particolarmente nelle aree antistanti l'aula concorso e i servizi igienici, sono resi disponibili, in numero adeguato, dispenser con soluzione idroalcolica per le mani.

Le operazioni di pulizia saranno organizzate come segue:

- Preliminare pulizia e sanificazione dei locali prima dell'ingresso del personale addetto allo svolgimento delle prove;
- Presenza di personale addetto alle pulizie durante lo svolgimento delle prove per garantire la sanificazione dei servizi igienici sanitari dopo ogni utilizzo;
- Pulizia e sanificazione dei locali, nonché dei servizi igienici al termine di ogni prova.

Il transito dei candidati all'interno della sede sarà definito mediante percorsi individuati da apposita segnaletica orizzontale. Le postazioni saranno posizionate rispettando i requisiti richiesti dal protocollo del dipartimento della funzione pubblica.

Il posizionamento dei candidati è prestabilito all'interno della sala dal posizionamento a distanza di sicurezza delle postazioni, che saranno sanificate tra una prova e l'altra. Le postazioni saranno posizionate a una distanza, in tutte le direzioni, di almeno 2, 25 metri l'una dall'altra, di modo che ad ogni candidato venga garantita un'area di 4, 5 mq.

L'addetto alla sorveglianza vigilerà sulla corretta individuazione del posto assegnato e annoterà il numero di fila e il posto utilizzato dal candidato ai fini della tracciabilità.

Nella sede concorsuale sarà presente uno spazio in prossimità dell'uscita per i soggetti che presentino una temperatura superiore ai 37,5°C o altra sintomatologia riconducibile al Covid 19 insorta nel corso delle prove concorsuali.

Sarà presente anche un'area di ricovero del Servizio di Protezione Civile.

PRE-TRIAGE

All'interno all'area concorsuale, sarà presente una postazione destinata al pre-triage.

Sarà garantita l'attivazione di adeguato servizio medico-sanitario per tutto il tempo in cui saranno presenti candidati all'interno dell'area.

FASE 2 - OPERAZIONI PROPEDEUTICHE ALLO SVOLGIMENTO DELLE PROVE

L'informazione ai candidati delle misure adottate, con particolare riferimento ai comportamenti che dovranno essere dagli stessi tenuti, come dettagliati al punto 3 del protocollo del Dipartimento della Funzione Pubblica è data mediante pubblicazione sul sito internet istituzionale del Comune di Salve in home page e in Amministrazione Trasparente Sezione Bandi e Concorsi.

Con la stessa modalità viene fornito il modulo di autodichiarazione, ai sensi degli artt. 46 e 47 del DPR n. 445/2000, riguardante l'assenza dei seguenti sintomi:

- temperatura corporea superiore a 37,5° C e brividi; tosse di recente comparsa;
- difficoltà respiratoria;
- perdita improvvisa dell'olfatto (anosmia) o diminuzione dell'olfatto (iposmia), perdita del gusto (ageusia) o alterazione del gusto (disgeusia);
- mal di gola;
- di non essere sottoposti alla misura della quarantena o isolamento domiciliare fiduciario e/o al divieto di allontanamento dalla propria dimora/abitazione come misura di prevenzione della diffusione del contagio da Covid-19.

FASE 3 - ACCOGLIENZA DEI CANDIDATI

I candidati dovranno:

1) presentarsi da soli e senza alcun tipo di bagaglio (salvo situazioni eccezionali, da documentare);

2) non presentarsi presso la sede concorsuale se affetti da uno o più dei seguenti sintomi:

- a) temperatura superiore a 37,5°C e brividi;
- b) tosse di recente comparsa;
- c) difficoltà respiratoria;

d) perdita improvvisa dell'olfatto (anosmia) o diminuzione dell'olfatto (iposmia), perdita del gusto (ageusia) o alterazione del gusto (disgeusia); e) mal di gola;

3) non presentarsi presso la sede concorsuale se sottoposto alla misura della quarantena o isolamento domiciliare fiduciario e/o al divieto di allontanamento dalla propria dimora/abitazione come misura di prevenzione della diffusione del contagio da COVID-19;

4) presentare all'atto dell'ingresso il proprio green pass in corso di validità, che sarà verificato dal personale preposto;

5) indossare obbligatoriamente, dal momento dell'accesso all'area concorsuale sino all'uscita, i facciali filtranti FFP2 messi a disposizione dall'amministrazione organizzatrice.

Gli obblighi di cui ai numeri 2 e 3 devono essere oggetto di un'apposita autodichiarazione da prodursi ai sensi degli artt. 46 e 47 del DPR 445/20003, utilizzando il modello allegato al presente protocollo.

Qualora una o più delle sopraindicate condizioni non dovesse essere soddisfatta, ovvero in caso di rifiuto a produrre l'autodichiarazione, sarà inibito l'ingresso del candidato nell'area concorsuale.

I candidati devono indossare obbligatoriamente ed esclusivamente le mascherine fornite dall'amministrazione, prevedendo in caso di rifiuto l'impossibilità di partecipare alla prova. Non è consentito in ogni caso nell'area concorsuale l'uso di mascherine chirurgiche, facciali filtranti e mascherine di comunità in possesso del candidato.

Al momento dell'accesso del candidato nell'area concorsuale, sarà rilevata la temperatura corporea mediante termoscanner. Qualora un candidato presenti una temperatura superiore ai 37,5 C° o dichiarasse sintomatologia riconducibile al Covid-19, verrà invitato ad allontanarsi dall'area concorsuale.

Al fine di evitare assembramenti, i candidati saranno invitati a presentarsi per l'identificazione al primo accesso senza alcun tipo di bagaglio (salvo situazioni eccezionali, da documentare preventivamente) secondo la ripartizione già comunicata ai candidati.

Il procedimento di accoglienza e identificazione dei candidati si svolgerà con consegna del materiale monouso per lo svolgimento del concorso.

Il personale preposto al servizio check-in sarà dotato di dispositivi di protezione individuale, di mascherina FFP2 e per le operazioni che lo consentono di pannello divisorio in plexiglass.

Tutte le postazioni sono dotate di dispender di gel idroalcolico, il cui uso dovrà essere sollecitato dal personale di sorveglianza.

I candidati così identificati saranno tenuti ad accedere alla sala di esame assegnata e saranno invitati a posizionarsi. Il personale di sorveglianza prenderà nota della postazione prescelta.

Sarà garantita l'identificazione prioritaria delle donne in stato di gravidanza, dei candidati diversamente abili e dei candidati che avessero richiesto tempi aggiuntivi.

AVVISO CERTIFICAZIONE VERDE COVID-19 (CD. GREEN PASS)

In attuazione del "Protocollo di svolgimento dei concorsi pubblici" emanato dal Dipartimento Funzione Pubblica il 15.04.2021 e del Decreto Legge 22 aprile 2021 n. 52 convertito con modificazioni dalla Legge 17 giugno 2021 n. 87 come integrato dal Decreto Legge n. 105 del 23 luglio 2021e del "Piano operativo per la prevenzione e la protezione dal rischio di contagio da COVID-19 per lo svolgimento del concorso in oggetto, si comunica che i candidati il giorno delle prove concorsuali devono presentare una certificazione verde COVID-19 (cd. Green Pass) attestante una delle seguenti condizioni:

- a) avvenuta vaccinazione anti-SARS-CoV-2, al termine del prescritto ciclo (art. 9 comma 2 lett. a). Ai sensi del comma 3 dell'art.9 del D.L 22/04/2021 n. 52 la certificazione verde COVID-19 rilasciata sulla base della condizione prevista dal comma 2, lettera a), ha una validità di nove mesi a far data dal completamento del ciclo vaccinale ed è rilasciata automaticamente all'interessato, in formato cartaceo o digitale, dalla struttura sanitaria ovvero dall'esercente la professione sanitaria che effettua la vaccinazione e contestualmente alla stessa, al termine del prescritto ciclo. La certificazione verde COVID-19 di cui al primo periodo è rilasciata anche contestualmente alla somministrazione della prima dose di vaccino e ha validità dal quindicesimo giorno successivo alla somministrazione fino alla data prevista per il completamento del ciclo vaccinale,**

la quale deve essere indicata nella certificazione all'atto del rilascio. La certificazione verde COVID-19 di cui al primo periodo è rilasciata altresì contestualmente all'avvenuta somministrazione di una sola dose di un vaccino dopo una precedente infezione da SARS-CoV-2 e ha validità dal quindicesimo giorno successivo alla somministrazione. Contestualmente al rilascio, la predetta struttura sanitaria, ovvero il predetto esercente la professione sanitaria, anche per il tramite dei sistemi informativi regionali, provvede a rendere disponibile detta certificazione nel fascicolo sanitario elettronico dell'interessato. La certificazione di cui al presente comma cessa di avere validità qualora, nel periodo di vigenza della stessa, l'interessato sia identificato come caso accertato positivo al SARS-CoV-2.;

- b) avvenuta guarigione da COVID-19, con contestuale cessa zione dell'isolamento prescritto in seguito ad infezione da SARS-CoV-2, disposta in ottemperanza ai criteri stabiliti con le circolari del Ministero della salute (art. 9 comma 2 lett. b). Ai sensi del comma 4 dell'art.9 del D.L 22/04/2021 n. 52 la certificazione verde COVID-19 rilasciata sulla base della condizione prevista dal comma 2, lettera b), ha una validità di sei mesi a far data dall'avvenuta guarigione di cui al comma 2, lettera b), ed è rilasciata, su richiesta dell'interessato, in formato cartaceo o digitale, dalla struttura presso la quale è avvenuto il ricovero del paziente affetto da COVID-19, ovvero, per i pazienti non ricoverati, dai medici di medicina generale e dai pediatri di libera scelta nonché dal dipartimento di prevenzione dell'azienda sanitaria locale territorialmente competente, ed è resa disponibile nel fascicolo sanitario elettronico dell'interessato. La certificazione di cui al presente comma cessa di avere validità qualora, nel periodo di vigenza semestrale, l'interessato venga identificato come caso accertato positivo al SARS-CoV-2. Le certificazioni di guarigione rilasciate precedentemente alla data di entrata in vigore del presente decreto sono valide per sei mesi a decorrere dalla data indicata nella certificazione, salvo che il soggetto venga nuovamente identificato come caso accertato positivo al SARS-CoV-2.
- c) effettuazione di test antigenico rapido o molecolare con esito negativo al virus SARS-CoV-2 (art. 9 comma 2 lett. c). Ai sensi del comma 5 dell'art.9 del D.L 22/04/2021 n. 52 la certificazione verde COVID-19 rilasciata sulla base della condizione prevista dal comma 2, lettera c), ha una validità di quarantotto ore dall'esecuzione del test ed è prodotta, su richiesta dell'interessato, in formato cartaceo o digitale, dalle strutture sanitarie pubbliche, da quelle private autorizzate o accreditate e dalle farmacie che svolgono i test di cui al comma 1, lettere c) e d), ovvero dai medici di medicina generale o pediatri di libera scelta.

FASE 4 - SVOLGIMENTO DELLE PROVE

Una volta registrati il personale incaricato alla sorveglianza indicherà il numero del posto dove il candidato dovrà sedersi e rimanere in tale posizione fino alla conclusione della prova fatto salvo autorizzazione sopra indicata.

I candidati una volta seduti non potranno parlare e comunque sono vietati volumi alti e toni concitati al fine di ridurre l'effetto droplet.

È vietato ogni spostamento dalla propria postazione.

Qualsiasi inottemperanza comporterà l'esclusione dal concorso.

Il deflusso definitivo verrà autorizzato per file in maniera da garantire la distanza interpersonale di 2,25 metri seguendo le segnaletiche.

Durante le eventuali prove preselettive non è consentito recarsi ai servizi igienici per nessuna ragione se non dopo aver consegnato la prova che in tal caso si considera conclusa.

Durante lo svolgimento delle prove sarà vietato ai candidati l'allontanamento dalla propria postazione salvo per recarsi ai servizi igienici o per altri motivi indifferibili e sempre seguendo i percorsi individuati e secondo le modalità e i tempi che saranno resi noti dalla commissione.

Non è consentito il consumo di alimenti, ad eccezione delle bevande di cui dovranno munirsi preventivamente.

Al termine delle prove, dopo il deflusso di tutti i candidati il personale addetto alle pulizie provvederà alla sanificazione dei locali, dei punti di contatto, delle postazioni, dei servizi igienici e del materiale igienici e del materiale presente sulle postazioni.

Ciascuna prova potrà avere una durata massima di 60 minuti.

FASE 5 - MISURE ORGANIZZATIVE PER IL PERSONALE ADDETTO

In applicazione del punto 8 del Protocollo della Funzione pubblica per lo svolgimento della presente selezione si prevede l'impiego di personale di sorveglianza per il controllo del rispetto delle misure di sicurezza anticovid.

È previsto:

- l'intervento di apposito servizio per le operazioni di bonifica iniziale, pulizia e sanificazione preliminare, intermedia e successiva alle prove;
- trasmissione ai componenti della commissione esaminatrice e al personale di sorveglianza delle misure adottate;
- l'utilizzo delle mascherine FFP2/FFP3 prive di valvola di espirazione, frequente ed accurata igienizzazione delle mani (vedi punto 3 del protocollo della Funzione Pubblica);
- Il personale addetto alle varie attività concorsuali e i membri delle commissioni esaminatrici potranno accedere all'area concorsuale esclusivamente se in possesso di green pass in corso di validità.

Per lo svolgimento delle prove orali saranno seguite le medesime regole sopra previste per le prove scritte. In particolare si provvederà a scaglionare gli orari di presentazione dei candidati al fine di evitare assembramenti in prossimità e all'interno dell'area concorsuale.

Per quanto non espressamente disciplinato dal presente documento si rimanda al Protocollo per lo svolgimento dei concorsi pubblici emanato dal Dipartimento della Funzione Pubblica in data 15/04/2021 con prot. DFP-25239-P, esaminato e validato dal Comitato Tecnico Scientifico nella seduta del 29 marzo 2021.

Salve, 23 settembre 2021.

ALLEGATI:

- Planimetrie
- Protocollo di svolgimento dei concorsi pubblici di cui all'articolo 1, comma 10, lettera z), del Decreto del Presidente del Consiglio dei ministri 14 gennaio 2021.
- Autodichiarazione da presentare il giorno delle prove per l'accesso ai locali del concorso



*Presidenza del Consiglio dei Ministri
Dipartimento della funzione pubblica*

Alle Amministrazioni pubbliche di cui
all'articolo 1, comma 2 del decreto
legislativo 30 marzo 2001, n. 165

PROTOCOLLO PER LO SVOLGIMENTO DEI CONCORSI PUBBLICI

1. Ambito di applicazione

Il presente protocollo disciplina le modalità di organizzazione e gestione delle prove selettive delle procedure concorsuali pubbliche tali da consentirne lo svolgimento in presenza in condizioni di sicurezza rispetto al rischio di contagio da COVID-19 ed è stato esaminato e validato dal Comitato Tecnico Scientifico (ex O.C.D.P. 3 febbraio 2020, n. 630 come modificata dalla O.C.D.P. 17 marzo 2021, n. 751) nella seduta del 29 marzo 2021.

Il protocollo prende inoltre a riferimento:

- il decreto-legge 1° aprile 2021, n. 44, in corso di conversione, che tra l'altro all'articolo 10, comma 9, dispone che dal 3 maggio 2021 è consentito lo svolgimento delle procedure selettive in presenza dei concorsi banditi dalle pubbliche amministrazioni nel rispetto di linee guida validate dal Comitato tecnico-scientifico di cui all'ordinanza del Capo del Dipartimento della protezione civile 3 febbraio 2020, n. 630, e successive modificazioni;
- il protocollo di regolamentazione delle misure per il contrasto e il contenimento della diffusione del COVID-19 nello svolgimento dei concorsi pubblici di competenza della commissione RIPAM (adottato il 31 luglio 2020 e validato dal CTS);
- il protocollo del Dipartimento della funzione pubblica del 3 febbraio 2021, validato dal CTS, adottato ai sensi dell'art. 1, comma 10, lett. z) del DPCM 14 gennaio 2021 e dell'art. 24 del DPCM 2 marzo 2021;
- le "prescrizioni tecniche per lo svolgimento delle procedure concorsuali per l'accesso ai ruoli e alle qualifiche delle Forze armate, delle Forze di polizia, del Corpo nazionale dei vigili del fuoco,

volte a prevenire possibili fenomeni di diffusione del contagio da Covid-19” di cui al decreto interministeriale 6 luglio 2020, aggiornandone e rafforzandone le previsioni al contesto attuale e all’utilizzo generalizzato da parte di tutte le amministrazioni pubbliche destinatarie di quanto previsto dall’articolo 10 del predetto decreto-legge, n. 44, in corso di conversione. Vengono in ogni caso fatte salve tutte le pertinenti disposizioni e gli obblighi derivanti dalle disposizioni emanate per il contenimento del COVID-19.

Il presente protocollo non trova applicazione rispetto alle procedure per le quali la valutazione dei candidati sia effettuata esclusivamente su basi curricolari ovvero in modalità telematica; resta ferma la possibilità per le commissioni di procedere alla correzione delle prove scritte con collegamento da remoto, fatte salve le cautele generali proprie del contenimento della diffusione epidemiologica.

L’obiettivo del presente protocollo è quello di fornire indicazioni volte alla prevenzione e protezione dal rischio di contagio da COVID-19 nell’organizzazione e la gestione delle prove dei concorsi banditi dalle pubbliche amministrazioni.

Tali indicazioni sono rivolte:

- a) alle amministrazioni titolari delle procedure concorsuali;
- b) alle commissioni esaminatrici;
- c) al personale di vigilanza;
- d) ai candidati;
- e) a tutti gli altri soggetti terzi comunque coinvolti (altri enti pubblici e privati coinvolti nella gestione delle procedure concorsuali, gestori della sede e/o con funzioni di supporto organizzativo e logistico; eventuale personale sanitario presente in loco).

Le prescrizioni del presente protocollo presuppongono che l’amministrazione abbia adottato tutte le iniziative e le misure necessarie ai sensi della normativa in tema di sicurezza e salute sul luogo di lavoro. Inoltre, considerando che le prove concorsuali potrebbero essere espletate presso locali o spazi di proprietà di terzi, le amministrazioni devono assicurare che le medesime prescrizioni trovino integrale applicazione anche in tale caso, armonizzandosi con le regole di prevenzione e sicurezza relative alla struttura ospitante.

Inoltre, l’applicazione del presente protocollo deve tener conto delle misure urgenti in materia di contenimento e gestione dell’emergenza epidemiologica da COVID-19 applicabili nel territorio regionale ove si svolge la procedura concorsuale.

2. Definizioni

Ai fini del presente protocollo si considerano le seguenti definizioni:

- Area Concorsuale: spazio complessivo dove si trovano i locali destinati allo svolgimento delle prove selettive dei pubblici concorsi;

- Aula Concorso: spazio adibito allo svolgimento delle prove concorsuali avente dimensioni adeguate e caratteristiche particolari di autonomia funzionale;
- Area di Transito: spazio adibito alla coda dei candidati in attesa dell'identificazione e/o dell'accesso all'Aula Concorso;
- Distanza "Droplet": misura di sicurezza che indica la distanza minima necessaria da tenere tra persona e persona per evitare un contagio dovuto alla dinamica della trasmissione droplets (goccioline di acqua) che trasmettono i germi nell'aria;
- Mascherine chirurgiche: maschere facciali monouso destinate a limitare la trasmissione di agenti infettivi, di tipo I/IR o II/IIR, certificate secondo la norma tecnica UNI EN 14683:2019. Le mascherine chirurgiche hanno lo scopo di evitare che chi le indossa contami l'ambiente, in quanto limitano la trasmissione di agenti infettivi; pur ricadendo nell'ambito dei dispositivi medici di cui al decreto legislativo n. 46 del 1997 e s.m.i., il decreto-legge n. 34 del 2020 e la relativa legge di conversione n. 77 del 2020 le hanno individuate quali dispositivi di protezione individuale per i lavoratori durante il periodo emergenziale;
- Facciali filtranti (mascherine FFP2 e FFP3): sono utilizzati in ambiente ospedaliero e assistenziale per proteggere l'utilizzatore da agenti esterni (anche da trasmissione di infezioni da goccioline e aerosol) e sono certificati ai sensi di quanto previsto dal d.lgs. n. 475 del 1992 e s.m.i. e sulla base di norme tecniche armonizzate (UNI EN 149:2009);
- Mascherine di comunità: hanno lo scopo di ridurre la circolazione del virus nella vita quotidiana e non sono soggette a particolari certificazioni. Non devono essere considerate né dispositivi medici, né dispositivi di protezione individuale, ma una misura igienica utile a ridurre la diffusione del virus COVID-19;
- TermoScanner: sistema di rilevamento della temperatura corporea mediante tecnologia infrarossi, conforme alle linee guida del Ministero della salute, che consente la rilevazione accurata e veloce delle temperature corporee;
- Pre-Triage: area gestita da personale sanitario qualificato, riservata a chiunque si trovi nell'area concorsuale (candidati, membri delle commissioni esaminatrici, operatori e addetti all'organizzazione e vigilanza) e presenti, quali sintomi insorti durante le prove concorsuali, febbre, tosse o sintomi respiratori, ove il personale sanitario svolge il triage prendendo in carico il paziente per gli accertamenti previsti per l'infezione Covid-19. Se non disponibile l'area "pre-triage", si ritiene necessario che venga identificato ed allestito un locale dedicato all'accoglienza e isolamento dei predetti soggetti;

- **Pulizia:** insieme di operazioni che occorre praticare per rimuovere lo "sporco visibile" di qualsiasi natura (polvere, grasso, liquidi, materiale organico, ecc.) da qualsiasi tipo di ambiente, superficie, macchinario, ecc. La pulizia si ottiene con la rimozione manuale o meccanica dello sporco anche – eventualmente – con acqua e/o sostanze detergenti (detersione). La pulizia è un'operazione preliminare e si perfeziona ed è indispensabile ai fini delle successive fasi di sanificazione e disinfezione;
- **Sanificazione:** è un intervento mirato ad eliminare alla base qualsiasi batterio ed agente contaminante che con le comuni pulizie non si riescono a rimuovere. La sanificazione si attua avvalendosi di prodotti chimici detergenti (detersione) per riportare il carico microbico entro standard di igiene accettabili ed ottimali che dipendono dalla destinazione d'uso degli ambienti interessati. La sanificazione deve comunque essere preceduta dalla pulizia;
- **Disinfezione:** consiste nell'applicazione di agenti disinfettanti, quasi sempre di natura chimica o fisica (calore), che sono in grado di ridurre, tramite la distruzione o l'inattivazione, il carico microbiologico presente su oggetti e superfici da trattare. La disinfezione deve essere preceduta dalla pulizia per evitare che residui di sporco possano comprometterne l'efficacia. La disinfezione consente di distruggere i microrganismi patogeni;
- **Bonifica:** una procedura di pulizia e disinfezione mirata a privare un ambiente, un'apparecchiatura, un impianto, di qualsiasi traccia di materiale contenuto o trattato precedentemente all'interno dello stesso. L'operazione garantisce l'abbattimento della crosscontamination (contaminazione incrociata).

Si rimanda in ogni caso al Rapporto ISS COVID-19 n. 20/2020 - Indicazioni per la sanificazione degli ambienti interni nel contesto sanitario e assistenziale per prevenire la trasmissione di SARS-CoV 2. Versione dell'8 maggio 2020 e successivo aggiornamento del 7 luglio 2020 ¹.

3. Misure organizzative e misure igienico-sanitarie

Le amministrazioni organizzano le sessioni giornaliere di svolgimento delle prove separandole temporalmente per garantire il completo deflusso dei candidati e le operazioni di pulizia di cui al successivo punto 7.

Tutti i candidati devono essere preventivamente informati delle misure adottate sulla base del presente protocollo, a mezzo PEC e/o mediante apposita comunicazione mediante il portale dell'amministrazione organizzatrice, con particolare riferimento ai comportamenti che dovranno essere tenuti e che saranno di seguito descritti.

In particolare, i candidati dovranno:

¹ Rapporto ISS COVID-19 n. 20/2020 Rev. 2 - Indicazioni ad interim per la sanificazione degli ambienti interni nel contesto sanitario e assistenziale per prevenire la trasmissione di SARS-CoV 2. Versione del 7 luglio 2020.

- 1) presentarsi da soli e senza alcun tipo di bagaglio (salvo situazioni eccezionali, da documentare);
- 2) non presentarsi presso la sede concorsuale se affetti da uno o più dei seguenti sintomi:
 - a) temperatura superiore a 37,5°C e brividi;
 - b) tosse di recente comparsa;
 - c) difficoltà respiratoria;
 - d) perdita improvvisa dell'olfatto (anosmia) o diminuzione dell'olfatto (iposmia), perdita del gusto (ageusia) o alterazione del gusto (disgeusia); e) mal di gola;
- 3) non presentarsi presso la sede concorsuale se sottoposto alla misura della quarantena o isolamento domiciliare fiduciario e/o al divieto di allontanamento dalla propria dimora/abitazione come misura di prevenzione della diffusione del contagio da COVID-19;
- 4) presentare all'atto dell'ingresso nell'area concorsuale di un referto relativo ad un test antigenico rapido o molecolare, effettuato mediante tampone oro/rino-faringeo² presso una struttura pubblica o privata accreditata/autorizzata in data non antecedente a 48 ore dalla data di svolgimento delle prove. Tale prescrizione si applica anche ai candidati che abbiano già effettuato la vaccinazione per il COVID-19;
- 5) indossare obbligatoriamente, dal momento dell'accesso all'area concorsuale sino all'uscita, i facciali filtranti FFP2 messi a disposizione dall'amministrazione organizzatrice.

Gli obblighi di cui ai numeri 2 e 3 devono essere oggetto di un'apposita autodichiarazione da prodursi ai sensi degli artt. 46 e 47 del DPR 445/2000³.

Qualora una o più delle sopraindicate condizioni non dovesse essere soddisfatta, ovvero in caso di rifiuto a produrre l'autodichiarazione, dovrà essere inibito l'ingresso del candidato nell'area concorsuale.

Rispetto al punto sub 5), tutti i candidati devono essere muniti di dispositivi di protezione delle vie aeree. A tale fine le amministrazioni rendono disponibili per i candidati il necessario numero di facciali filtranti FFP2. I candidati devono indossare obbligatoriamente ed esclusivamente le mascherine fornite dall'amministrazione, prevedendo in caso di rifiuto l'impossibilità di partecipare alla prova. L'amministrazione fornisce indicazioni sul corretto utilizzo delle mascherine (copertura delle vie aeree, naso e bocca), sulla loro eventuale sostituzione e successivo smaltimento. Non deve essere consentito in ogni caso nell'area concorsuale l'uso di mascherine chirurgiche, facciali filtranti e mascherine di comunità in possesso del candidato.

² Tale indicazione ha carattere facoltativo nel caso di procedure concorsuali interamente riservate al personale interno dell'amministrazione organizzatrice, che ne potrà valutare l'utilità nel contesto delle misure datoriali generali adottate per la prevenzione del contagio da COVID-19 sul luogo di lavoro.

³ Nel caso in cui non sia richiesta la produzione del referto relativo all'effettuazione del tampone (cfr. nota 2), la autodichiarazione dovrà anche riguardare il fatto di non essere conoscenza, alla data della prova concorsuale, del proprio stato di positività a COVID-19.

Gli operatori di vigilanza e addetti all'organizzazione e all'identificazione dei candidati nonché i componenti delle commissioni esaminatrici devono essere muniti di facciali filtranti FFP2/FFP3 privi di valvola di espirazione.

Il personale addetto alle varie attività concorsuali e i membri delle commissioni esaminatrici devono effettuare il test antigenico rapido o molecolare, mediante tampone oro-faringeo, presso una struttura pubblica o privata accreditata/autorizzata in data non antecedente a 48 ore dalla data di svolgimento delle prove.

La temperatura corporea va rilevata al momento dell'accesso del candidato nell'area concorsuale, mediante termoscanner. Solo in caso di impossibilità all'utilizzo del termoscanner, la temperatura corporea potrà essere rilevata con termometri manuali che permettano la misurazione automatica.

Qualora un candidato presenti una temperatura superiore ai 37,5 C° o dichiarasse sintomatologia riconducibile al Covid-19, verrà invitato ad allontanarsi dall'area concorsuale.

Le amministrazioni garantiscono il rispetto del "criterio di distanza droplet" di almeno 2,25 metri tra i candidati e tra i candidati e il personale dell'organizzazione/vigilanza e le commissioni esaminatrici in ogni fase della procedura concorsuale.

I flussi e i percorsi di accesso e movimento nell'area concorsuale (ingresso nell'area concorsuale - ingresso nell'area di transito per registrazione dei partecipanti - ingresso nell'aula concorsuale - organizzazione delle sedute - uscita dei candidati dall'aula e dall'area concorsuale) vanno organizzati e regolamentati in modalità a senso unico, anche mediante apposita cartellonistica orizzontale e verticale di carattere prescrittivo, informativo e direzionale. I percorsi di entrata e uscita devono essere separati e correttamente identificati.

Nell'area concorsuale e nelle aule concorso devono essere collocate a vista le planimetrie dell'area concorsuale, i flussi di transito e le indicazioni dei percorsi da seguire per raggiungere le aule concorso; le planimetrie delle aule concorso, recanti la disposizione dei posti, l'indicazione delle file e l'ubicazione dei servizi ad uso dei candidati.

In tutta l'area concorsuale, particolarmente nelle aree antistanti l'aula concorsuale e i servizi igienici, devono essere resi disponibili, in numero adeguato, dispenser con soluzione idroalcolica per le mani. Le amministrazioni rendono disponibili mediante apposita cartellonistica nell'area concorsuale, in prossimità dei dispenser e nei servizi igienici, le istruzioni per il corretto lavaggio delle mani.

I candidati che accederanno all'area concorsuale dovranno utilizzare il dispenser lavamani igienizzante e immettersi in un percorso ben identificato, atto a garantire file ordinate e dotato di segnaletica (orizzontale o verticale) indicante la distanza minima di 2,25 metri tra persona e persona. Il percorso è finalizzato a raggiungere l'area di transito.

Le postazioni degli operatori addetti all'identificazione dei candidati devono prevedere appositi divisori in plexiglass (barriere antirespiro) e una finestra per il passaggio dei documenti di riconoscimento e concorsuali del candidato. Le postazioni, se plurime, saranno distanziate di almeno 3 metri una dall'altra. La consegna e il ritiro della strumentazione informatica (es. tablet), materiale o documentazione relativa alle prove non deve avvenire *brevi manu* ma mediante deposito e consegna su un apposito piano di appoggio. Deve essere garantita l'identificazione prioritaria, anche mediante postazioni dedicate, delle donne in stato di gravidanza, dei candidati con disabilità e dei candidati richiedenti tempi aggiuntivi. Presso le postazioni di identificazione dovranno essere resi disponibili appositi dispenser di gel idroalcolico. Gli operatori invitano i candidati a procedere all'igienizzazione delle mani prima e dopo le operazioni di identificazione e/o consegna e/o ricezione di materiale concorsuale. Per le operazioni di identificazione, le amministrazioni rendono disponibili penne monouso per i candidati.

Le amministrazioni al fine di ridurre al minimo la tempistica delle operazioni di identificazione dei candidati utilizzano ove possibile apposite piattaforme digitali per la gestione di prove concorsuali, richiedendo ai candidati di trasmettere con congruo anticipo a mezzo PEC/Email ordinaria copia scansionata dei documenti di identità che saranno presentati in sede per l'ammissione in sede concorsuale.

Le amministrazioni prevedono tempi dilatati per l'accesso all'area concorsuale, fissando preventivamente l'orario di inizio e di fine delle operazioni di riconoscimento e, se del caso, determinando orari differenziati per la convocazione dei candidati.

L'amministrazione, anche mediante apposita cartellonistica affissa nell'area concorsuale, raccomanda ai candidati la moderazione vocale, evitando volumi alti e toni concitati al fine di ridurre l'effetto "droplet".

Le amministrazioni stipulano apposite convenzioni o accordi con le strutture sanitarie pubbliche e private territoriali, al fine di garantire nell'area concorsuale l'attivazione di un adeguato servizio medico-sanitario e la disponibilità di appositi locali pre-triage opportunamente ed adeguatamente attrezzati per la eventuale valutazione da parte dello staff medico-sanitario dei candidati sintomatici, opportunamente isolati, rinviando a quanto detto sopra per la descrizione delle finalità e dell'operatività del pre-triage.

4. Requisiti delle aree concorsuali

I luoghi per lo svolgimento dei concorsi dovranno avere un'elevata flessibilità logistica e disporre delle seguenti caratteristiche:

- disponibilità di una adeguata viabilità e di trasporto pubblico locale;
- dotazione di ingressi riservati ai candidati, distinti e separati tra loro per consentirne il diradamento, in entrata e in uscita dall'area;

- disponibilità aree riservate al parcheggio dei candidati con particolari esigenze (portatori di handicap, immunodepressi, etc.);
- disponibilità di sufficiente area interna con adeguata areazione naturale (compatibilmente con le condizioni climatiche esterne);
- disponibilità di un locale autonomo e isolato, ubicato prima dell'accesso alle aule concorso dei candidati, ove realizzare il servizio sanitario di pre-triage ovvero (in caso mancanza del servizio di pre-triage) accogliere e isolare gli eventuali soggetti sintomatici (sintomi insorti nel corso delle prove), raggiungibile attraverso un percorso separato ed isolato da quello dei candidati diretti alle aule concorso, per evitare la diffusione del contagio e garantire la privacy del soggetto a rischio, rinviando a quanto detto sopra per la descrizione delle finalità e dell'operatività del pre-triage e della necessità di garantire l'accoglienza e l'isolamento dei predetti soggetti.

5. Requisiti dimensionali delle aule concorso - organizzazione dell'accesso, seduta e dell'uscita dei candidati

Le aule concorso devono essere dotate di postazioni operative costituite da scrittoio e sedia posizionate a una distanza, in tutte le direzioni, di almeno 2,25 metri l'una dall'altra, di modo che ad ogni candidato venga garantita un'area di 4,5 mq.

Per le prove svolte in formato digitale, sullo scrittoio sarà resa disponibile una postazione informatica (qualora la prova non si svolga con un tablet che verrà consegnato al candidato al momento dell'identificazione). Deve essere vietato ogni spostamento, anche minimo, degli elementi della postazione. Conseguentemente, le aule devono essere sufficientemente ampie in modo da garantire una collocazione dei candidati nel rispetto della distanza "droplet". La disposizione dei candidati dovrà rispettare il criterio della fila (contrassegnata da lettera o numero) lungo un asse preventivamente prescelto. Questo sistema garantirà un esodo ordinato dei candidati al termine della prova. I candidati, una volta raggiunta la postazione loro assegnata, dovranno rimanere seduti per tutto il periodo antecedente alla prova, quello della prova stessa e dopo la consegna dell'elaborato finché non saranno autorizzati all'uscita. Durante l'orario d'esame sarà permesso l'allontanamento dalla propria postazione esclusivamente per recarsi ai servizi igienici o per altri motivi indifferibili. I candidati saranno invitati all'uscita per singola fila in tempi distanziati tra loro al fine di evitare gli assembramenti. Per ogni fila e per tutta la lunghezza delle stesse verrà applicata apposita segnaletica orizzontale o verticale calpestabile sulla pavimentazione, al fine di facilitare l'osservanza del mantenimento costante della distanza interpersonale di sicurezza. La procedura di deflusso dei candidati dalle aule concorsi dovrà essere gestita in maniera ordinata scaglionando e invitando all'uscita i candidati, ordinandoli per singola fila e progressivamente. Dovrà essere prioritariamente garantito il deflusso dei candidati con disabilità e delle donne in stato di gravidanza. L'esodo dei restanti candidati dovrà essere espletato in maniera ordinata al fine di garantire la distanza interpersonale tra i candidati di almeno metri 2,25.

Inoltre, le aule dovranno:

- avere pavimentazione e strutture verticali facilmente sanificabili;
- avere servizi igienici direttamente (o facilmente) accessibili dalle aule, identificati con apposita cartellonistica e segnaletica, dimensionati secondo gli standard previsti dalla legislazione vigente;
- permettere un elevato livello di aerazione naturale, anche alternandosi con aerazione meccanica;
- avere impianti di aerazione meccanica che lavorano con impostazione di esclusione di ricircolo di aria. Se tale esclusione non è possibile, gli impianti non dovranno essere avviati;
- garantire volumetrie minime di ricambio d'aria per candidato.

Per le modalità di ventilazione meccanica e naturale della sede concorsuale, si rimanda in ogni caso alle indicazioni tecniche di cui al Rapporto ISS COVID-19 n. 33/2020 - Indicazioni sugli impianti di ventilazione/climatizzazione in strutture comunitarie non sanitarie e in ambienti domestici in relazione alla diffusione del virus SARS-CoV-2. Versione del 25 maggio 2020⁴.

6. Svolgimento della prova

Per l'intera durata della prova i candidati devono obbligatoriamente mantenere il facciale filtrante FFP2. Deve essere vietato il consumo di alimenti a eccezione delle bevande, di cui i candidati potranno munirsi preventivamente. L'eventuale traccia della prova sarà comunicata verbalmente tramite altoparlante. Durante le prove gli addetti al controllo dovranno sempre essere muniti di facciale filtrante, circolare solo nelle aree e nei percorsi indicati ed evitare di permanere in prossimità dei candidati a distanze inferiori a 2,25 metri.

7. Bonifica preliminare, sanificazione e disinfezione delle aree concorsuali

Nell'area concorsuale dovrà essere assicurata:

- la bonifica preliminare dell'area concorsuale nel suo complesso valida per l'intera durata della sessione/i giornaliera/e;
- la pulizia giornaliera;
- la sanificazione e disinfezione, tra una sessione e l'altra e al termine delle stesse, delle aule concorso e delle postazioni dei candidati, ivi comprese le postazioni informatiche dei locali, degli ambienti, degli arredi, delle maniglie;
- la pulizia, sanificazione e disinfezione dei servizi igienici da effettuarsi con personale qualificato in presidio permanente, dotato di idonei prodotti; all'interno degli stessi dovrà essere sempre garantito sapone liquido, igienizzante, salviette e pattumiere chiuse con apertura a pedale. I servizi igienici dovranno essere costantemente presidiati e costantemente

⁴ https://www.iss.it/documents/20126/0/Rapporto+ISS+COVID-19+33_2020.pdf/f337017e-fb82-1208-f5da-b2bd2bf7f5ff?t=1590768137366

puliti e sanificati, ovvero dopo ogni singolo utilizzo. L'accesso dei candidati dovrà essere limitato dal personale addetto, al fine di evitare sovraffollamenti all'interno dei suddetti locali.

8. Misure di prevenzione e protezione dei lavoratori e delle commissioni esaminatrici

Fatte salve tutte le misure di prevenzione e protezione già predisposte dal datore di lavoro, i lavoratori addetti alle varie attività concorsuali non potranno utilizzare le stesse aree d'ingresso e di uscita utilizzate dai candidati per entrare e uscire dall'area concorsuale. Prima di accedere alle aree dedicate allo svolgimento del concorso, i lavoratori si sottoporranno a una adeguata igiene delle mani per poi indossare il dispositivo di protezione che dovrà essere indossato durante l'intero svolgimento della prova concorsuale. Le medesime cautele trovano applicazione rispetto ai membri delle commissioni esaminatrici.

Le amministrazioni assicurano che il personale addetto all'organizzazione concorsuale e i componenti delle commissioni esaminatrici siano formati adeguatamente sull'attuazione del presente protocollo.

9. Piano operativo specifico della procedura concorsuale - comunicazioni al Dipartimento della funzione pubblica

Tutti gli adempimenti necessari per una corretta gestione ed organizzazione dei concorsi in conformità al presente protocollo devono essere pianificati in uno specifico documento contenente la descrizione dettagliata delle varie fasi della procedura concorsuale, tenendo conto di quanto evidenziato nel protocollo e di tutti gli altri adempimenti di sicurezza previsti dalla normativa vigente.

Il piano operativo viene reso disponibile, unitamente al presente protocollo, sulla pagina web dedicata alla procedura concorsuale entro i 10 giorni precedenti lo svolgimento della prova.

In particolare il documento dovrà, tra l'altro, contenere specifica indicazione circa:

- il rispetto dei requisiti dell'area;
- il rispetto dei requisiti di accesso, transito e uscita dall'area;
- il rispetto dei requisiti di accesso, posizionamento dei candidati e deflusso dall'aula nonché di svolgimento della prova;
- l'individuazione dei percorsi di transito dei candidati;
- le modalità di gestione del servizio di pre-triage e di assistenza medica (se previsto), ovvero di accoglienza e isolamento dei soggetti che presentino una temperatura superiore ai 37,5°C o altra sintomatologia riconducibile al Covid-19 insorta nel corso delle prove concorsuali;
- le procedure di gestione dell'emergenza - piano di emergenza ed evacuazione (secondo le normative vigenti);
- l'individuazione del numero e delle mansioni del personale addetto;
- modalità di adeguata informazione ai candidati e di formazione al personale impegnato e ai componenti delle commissioni esaminatrici sulle misure adottate.

Il rappresentante legale dell'amministrazione organizzatrice (o il dirigente responsabile dell'organizzazione concorsuale), provvede ad inviare, entro e non oltre 5 giorni prima dell'avvio

delle prove, al Dipartimento per la funzione pubblica a mezzo PEC (ripam@pec.governo.it) un'apposita autodichiarazione, ai sensi degli artt. 46 e 47 del DPR 445/2000, attestante la piena e incondizionata conformità del Piano alle prescrizioni del presente protocollo, comprensiva del link alla sezione del sito istituzionale dove esso è pubblicato.

Il Dipartimento per la funzione pubblica potrà richiedere, per il tramite dell'Ufficio per i concorsi ed il reclutamento e dell'Ispettorato per la funzione pubblica, l'invio del Piano per le successive verifiche.

10. Clausole finali

Le amministrazioni organizzano le prove selettive in strutture decentrate a livello regionale e, ove possibile, a livello provinciale in base al numero e alla provenienza geografica dei candidati, al fine di escludere rigorosamente o, quantomeno, nella massima misura possibile gli spostamenti interregionali dei candidati.

In ogni caso, le prove selettive in presenza dovranno avere una durata massima di 60 minuti.

Le prove orali e le prove pratiche previste dalle procedure concorsuali potranno svolgersi in via telematica. In caso di assoluta impossibilità, l'organizzazione e lo svolgimento delle prove orali e pratiche dovranno seguire le regole del presente protocollo, opportunamente adattate. In particolare, le amministrazioni provvederanno a scaglionare gli orari di presentazione dei candidati al fine di evitare assembramenti in prossimità e all'interno dell'area concorsuale e, ove possibile, organizzeranno lo svolgimento delle prove pratiche in spazi aperti.

Anche alla luce di quanto previsto dall'articolo 10, comma 8, del decreto-legge 1° aprile 2021, n. 44, le disposizioni del presente protocollo non si applicano alle procedure di reclutamento del personale in regime di diritto pubblico di cui all'articolo 3 del decreto legislativo 30 marzo 2001, n. 165. Resta ferma la facoltà per le amministrazioni interessate a tale ultima fattispecie di applicare il presente protocollo. Per l'applicazione e la corretta gestione delle misure contenute nel presente protocollo, le amministrazioni si avvalgono, tramite appositi accordi, della protezione civile nazionale e/o delle protezioni civili regionali.

Per tutto quanto non previsto nel presente protocollo, trovano applicazione le prescrizioni tecniche per lo svolgimento delle procedure concorsuali per l'accesso ai ruoli e alle qualifiche delle Forze armate, delle Forze di polizia, del Corpo nazionale dei vigili del fuoco, volte a prevenire possibili fenomeni di diffusione del contagio da Covid-1, di cui al decreto interministeriale 6 luglio 2020 e s.m.i.

IL CAPO DEL DIPARTIMENTO

Cons. Marcello Fiori



Firmato digitalmente da FIORI
MARCELLO
C = IT
O = PRESIDENZA CONSIGLIO DEI
MINISTRI

ISTITUTO COMPRENSIVO STATALE SALVE MORCIANO PATU'

PLANIMETRIA MISURE PREVENZIONE INCENDI - SCUOLA SECONDARIA PRIMO GRADO SALVE - VIA ROSENBERG

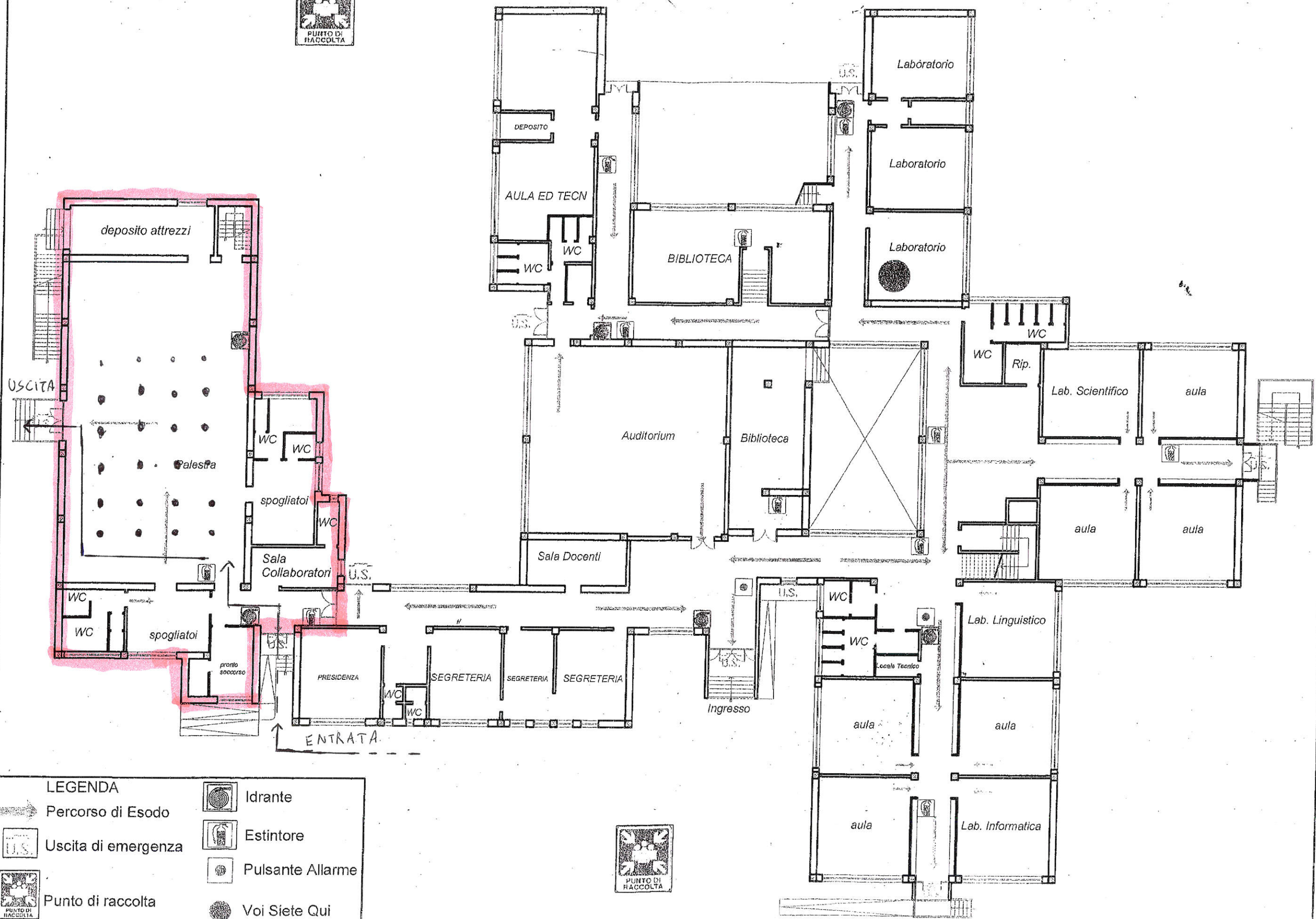

LEGENDA	
	Percorso di Esodo
	Uscita di emergenza
	Punto di raccolta
	Idrante
	Estintore
	Pulsante Allarme
	Voi Siete Qui

**DICHIARAZIONE SULLE CONDIZIONI DI SALUTE AUTODICHIARAZIONE AI
SENSIDELL'ART. 47 D.P.R. N. 445/2000**

Il sottoscritto _____, nato il

/ ____ / ____ a _____ (____),

residente in _____ (____),

Via _____ Tel. _____

Email _____

**SOTTO LA PROPRIA
RESPONSABILITÀ DICHIARA**

- DI NON AVERE:
 - temperatura superiore a 37,5°C e brividi;
 - tosse di recente comparsa;
 - difficoltà respiratoria;
 - perdita improvvisa dell'olfatto (anosmia) o diminuzione dell'olfatto (iposmia), perdita del gusto (ageusia) o alterazione del gusto (disgeusia);
 - e) mal di gola;

- DI NON ESSERE sottoposto alla misura della quarantena o isolamento domiciliare fiduciario e/o al divieto di allontanamento dalla propria dimora/abitazione come misura di prevenzione della diffusione del contagio da COVID-19;

- DI AVER PRESO visione del protocollo nazionale e del piano operativo specifico comunale di sicurezza anti-contagio Covid19 e di impegnarsi a rispettare tutte le indicazioni contenute e/o impartite dal personale comunale.

Salve, _____

Firma del dichiarante _____